

# Руководство пользователя веломобиля JEERAdventure

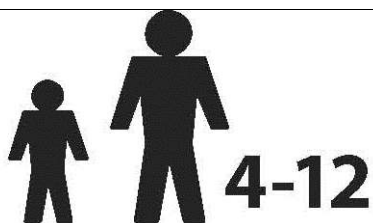
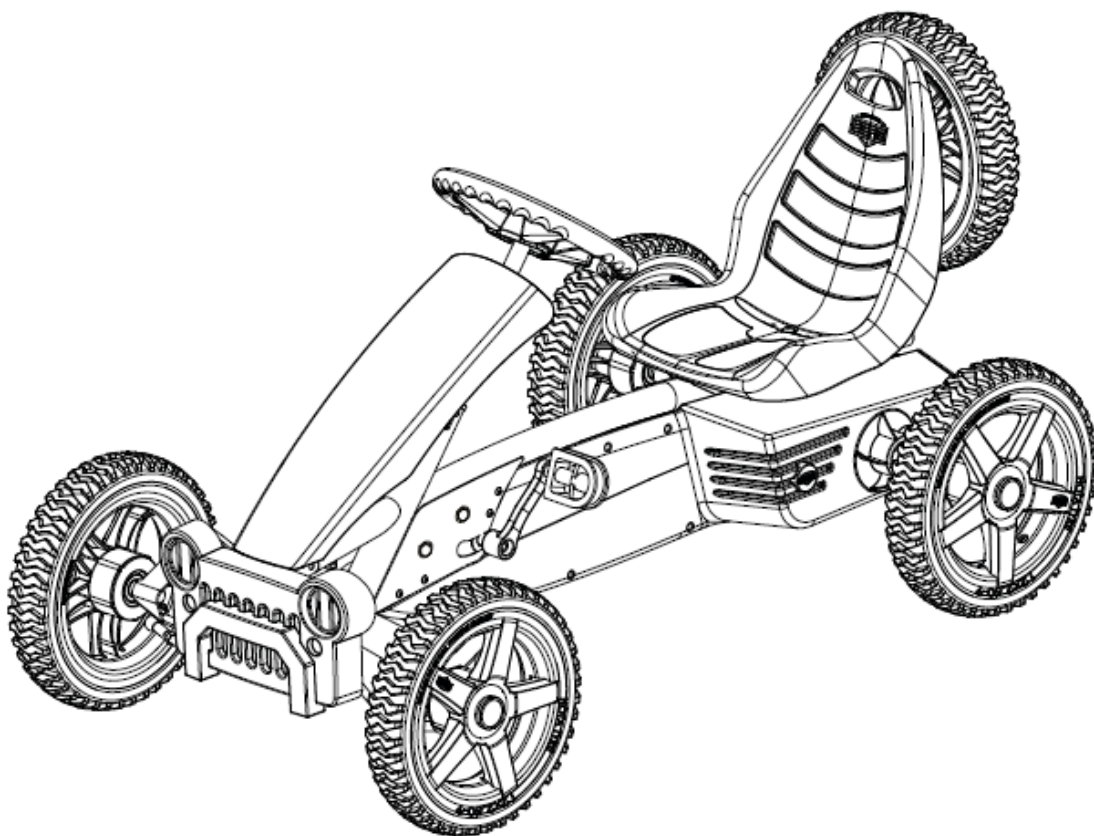

**ВНИМАНИЕ!**

Мелкие части! Не предназначено для детей младше 3-х лет.

Сборка только при участии взрослых.

Сохраняйте инструкцию для дальнейшего пользования.



Jeep

 1 3x	 2 1x	 3 1x	 4 2x	 5 2x	 6 1x	 7 1x	 8 1x
 9 1x	 10 4x	 11 3x	 12 2x	 13 2x	 14 1x	 15 5x	
 20 1x					 16 1x	 17 1x	
				 18 1x	 19 1x		
 21 1x	 22 1x		 23 1x				
 24 1x	 25 3x	 26 1x					
 27 1x	 28 1x		 29 1x	 30 1x			

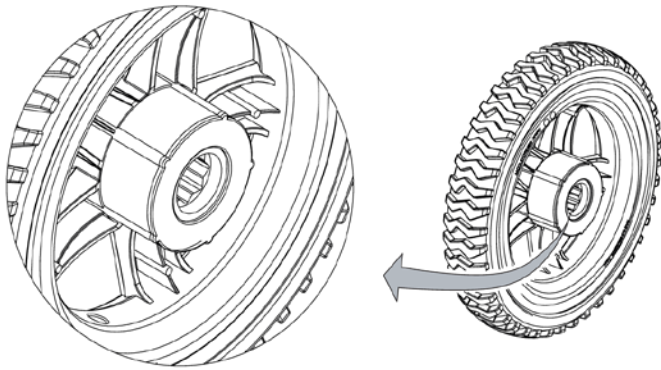

31

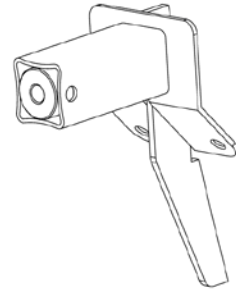

1x

32

1x

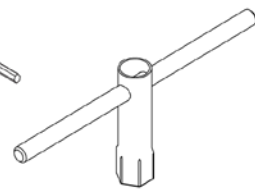
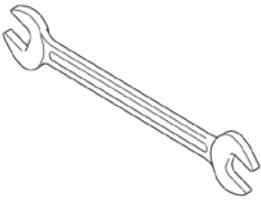

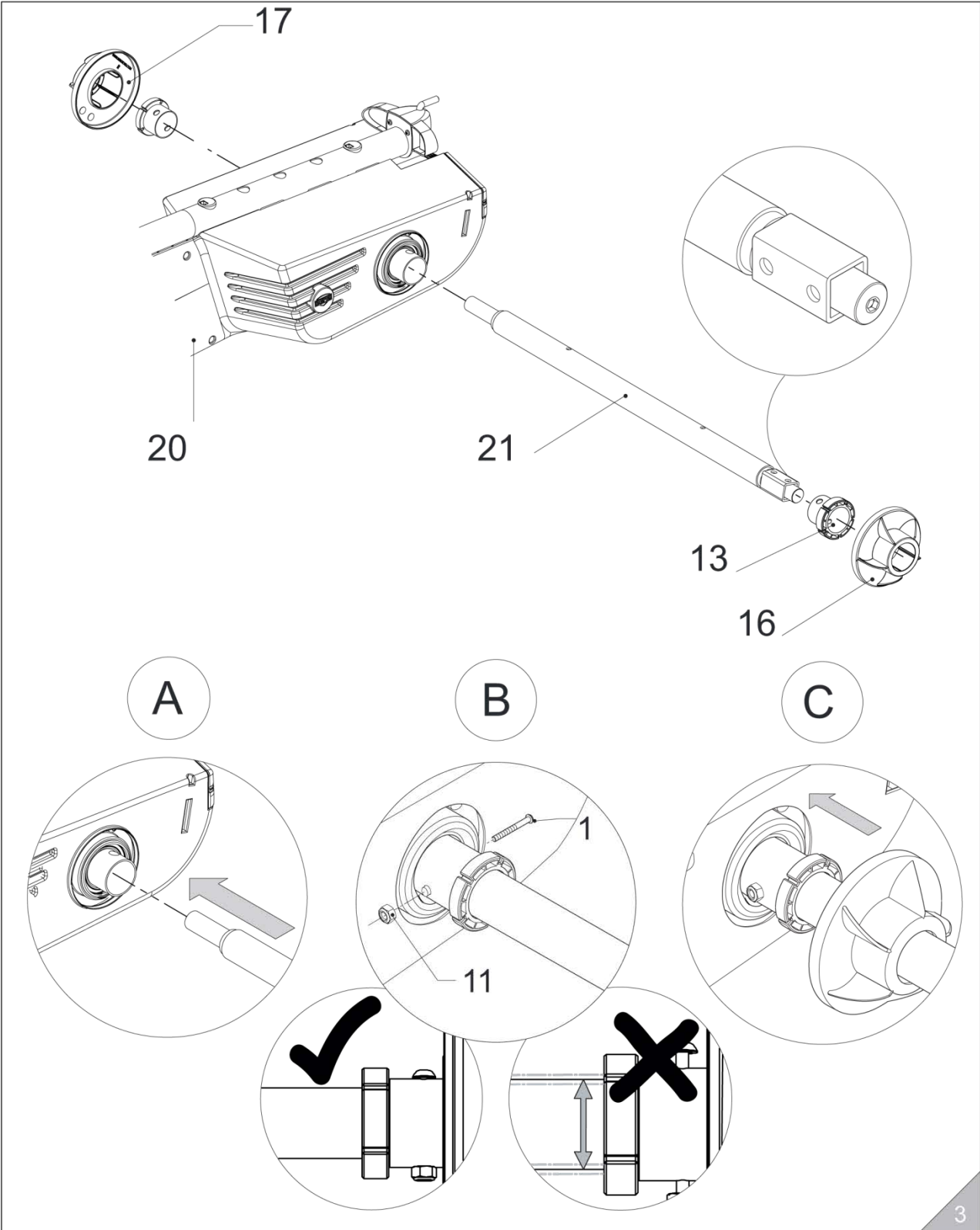
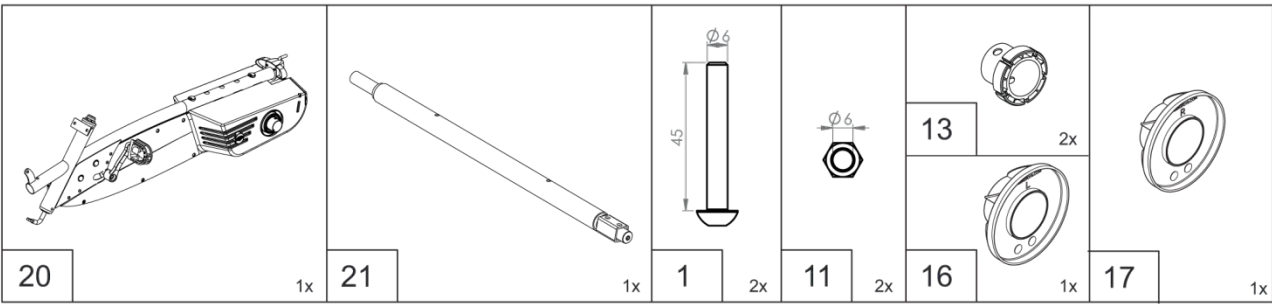

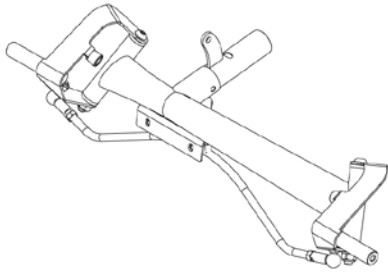

22

1x

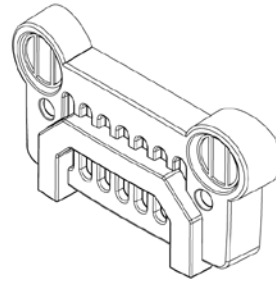

23

1x

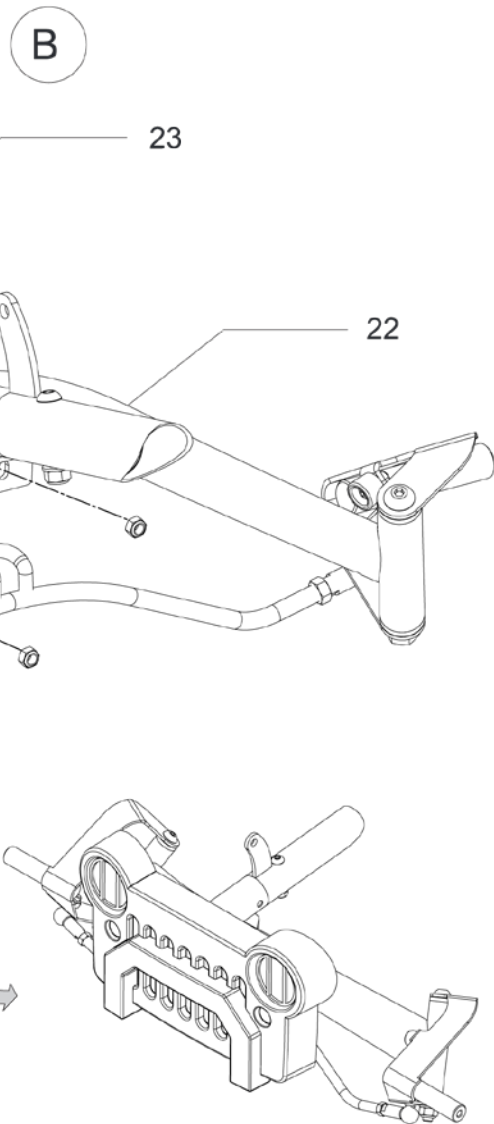
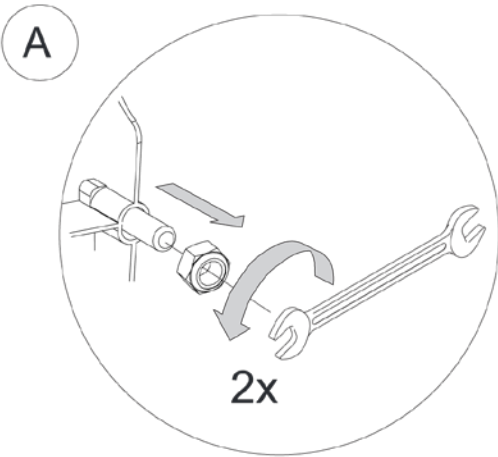

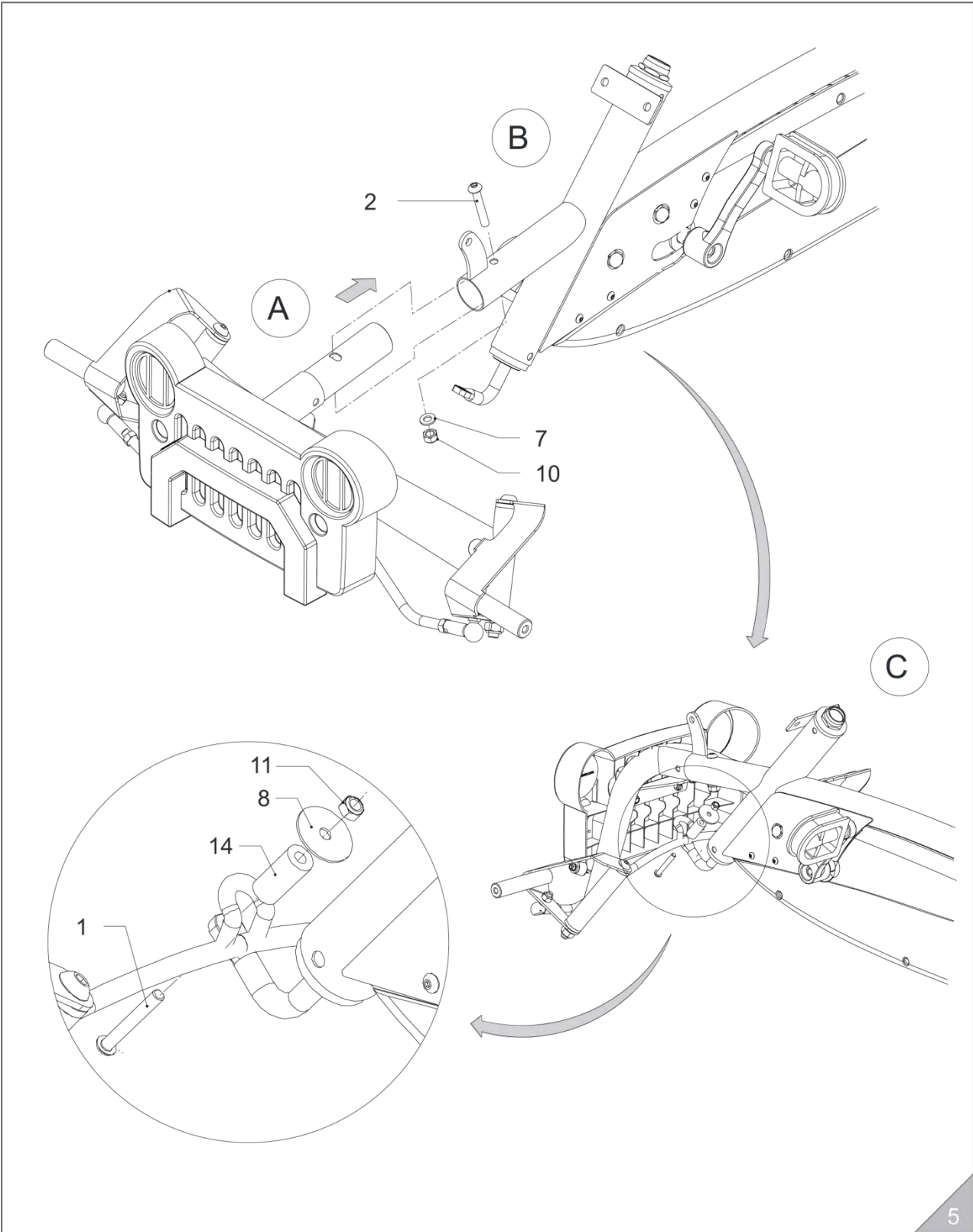
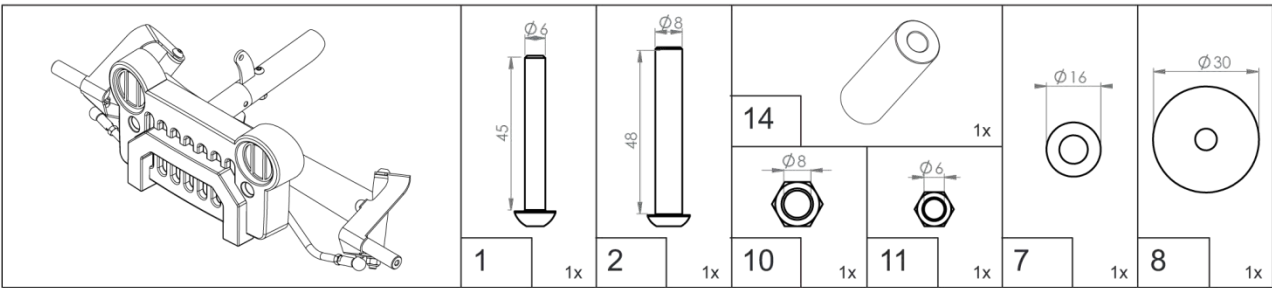

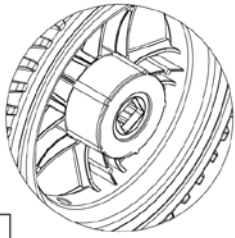

26

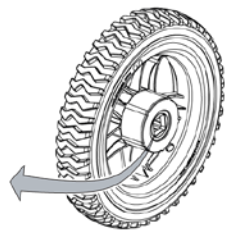

1x

25



3x

15



4x

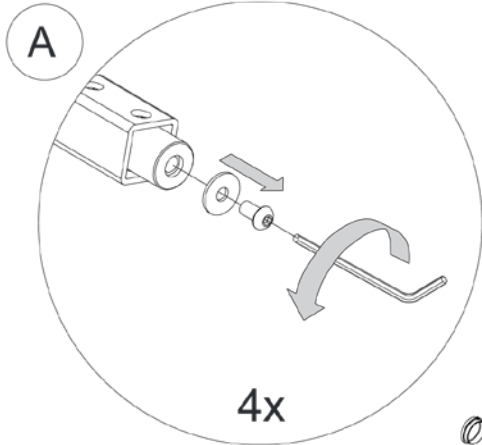

4x

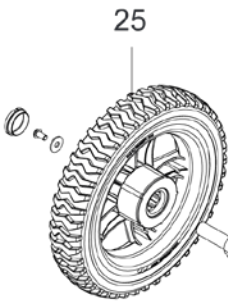

25



25

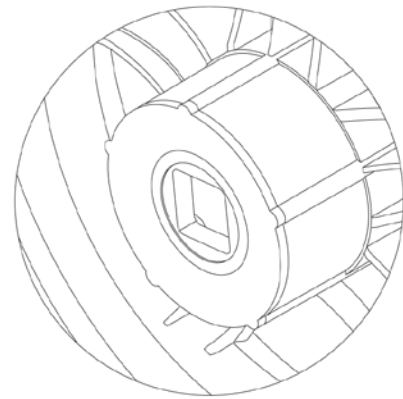

26

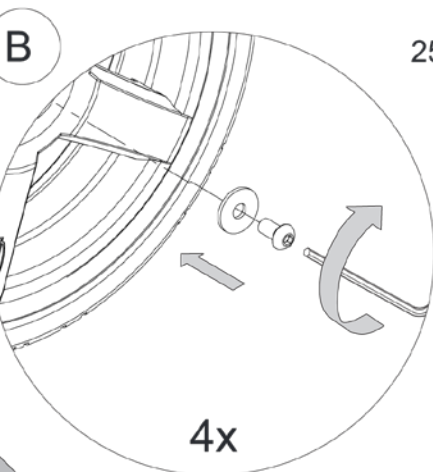

4x

25



15



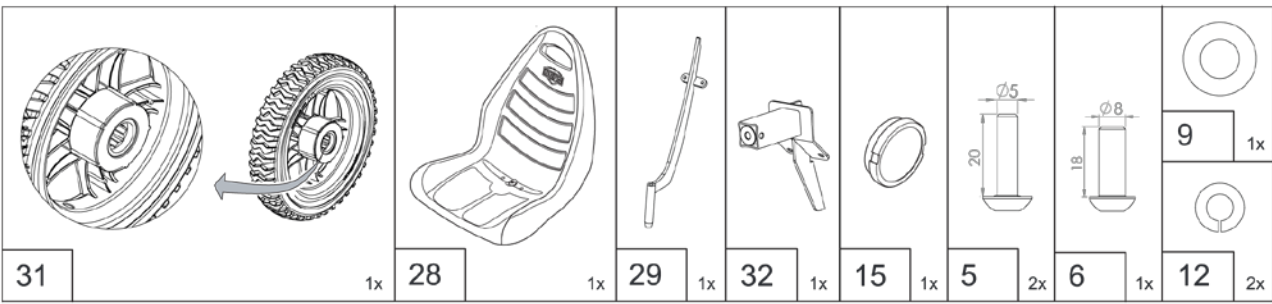

A

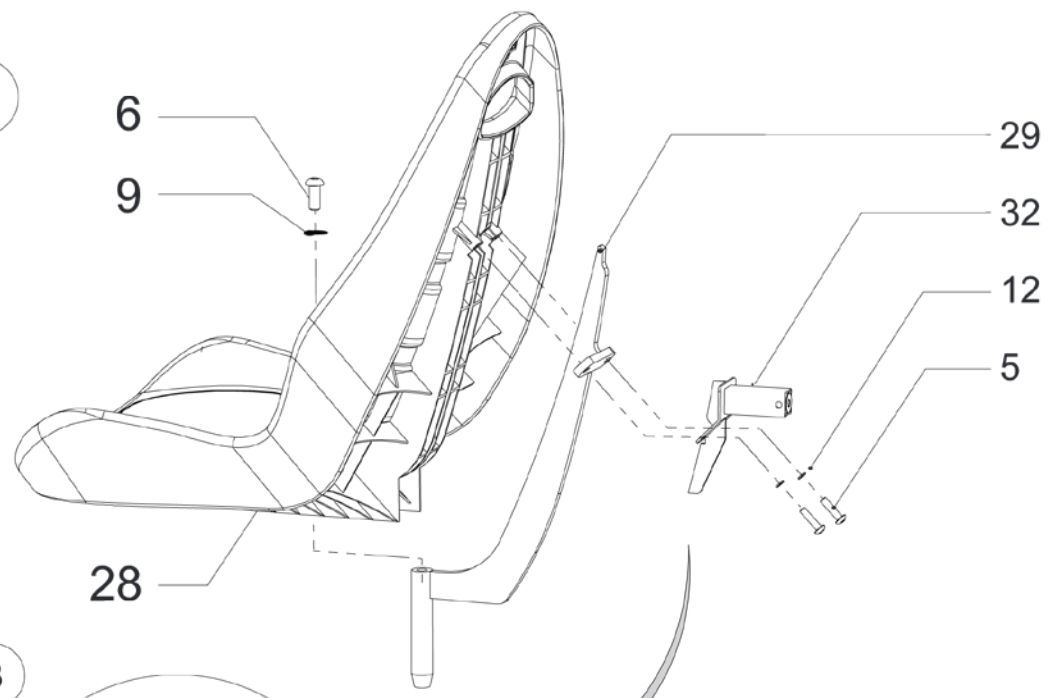

B

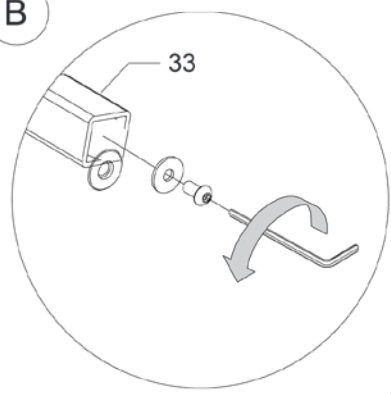

C

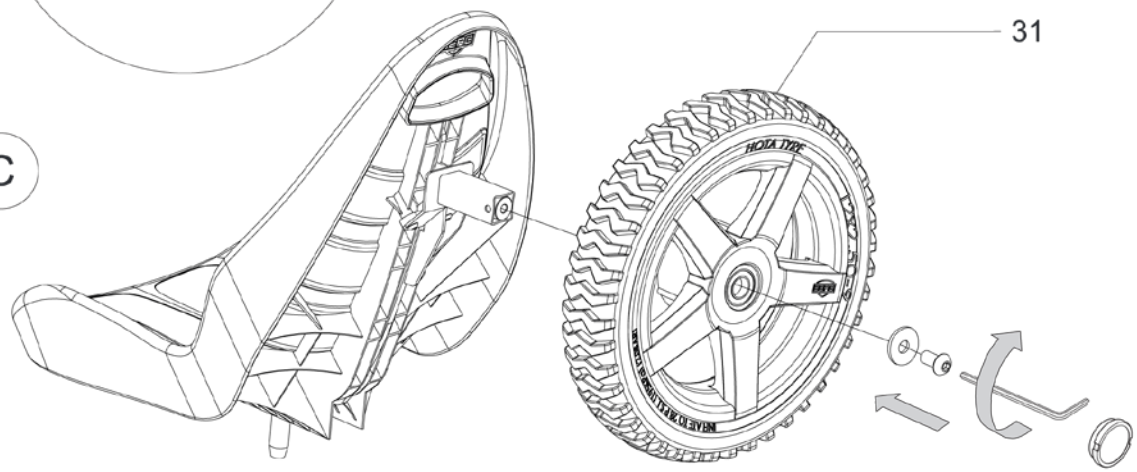





27

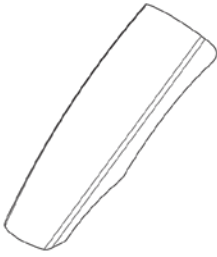

1x



3



1x

4

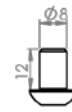

2x

10



3x

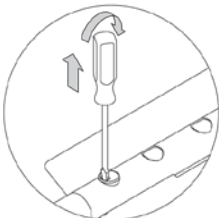
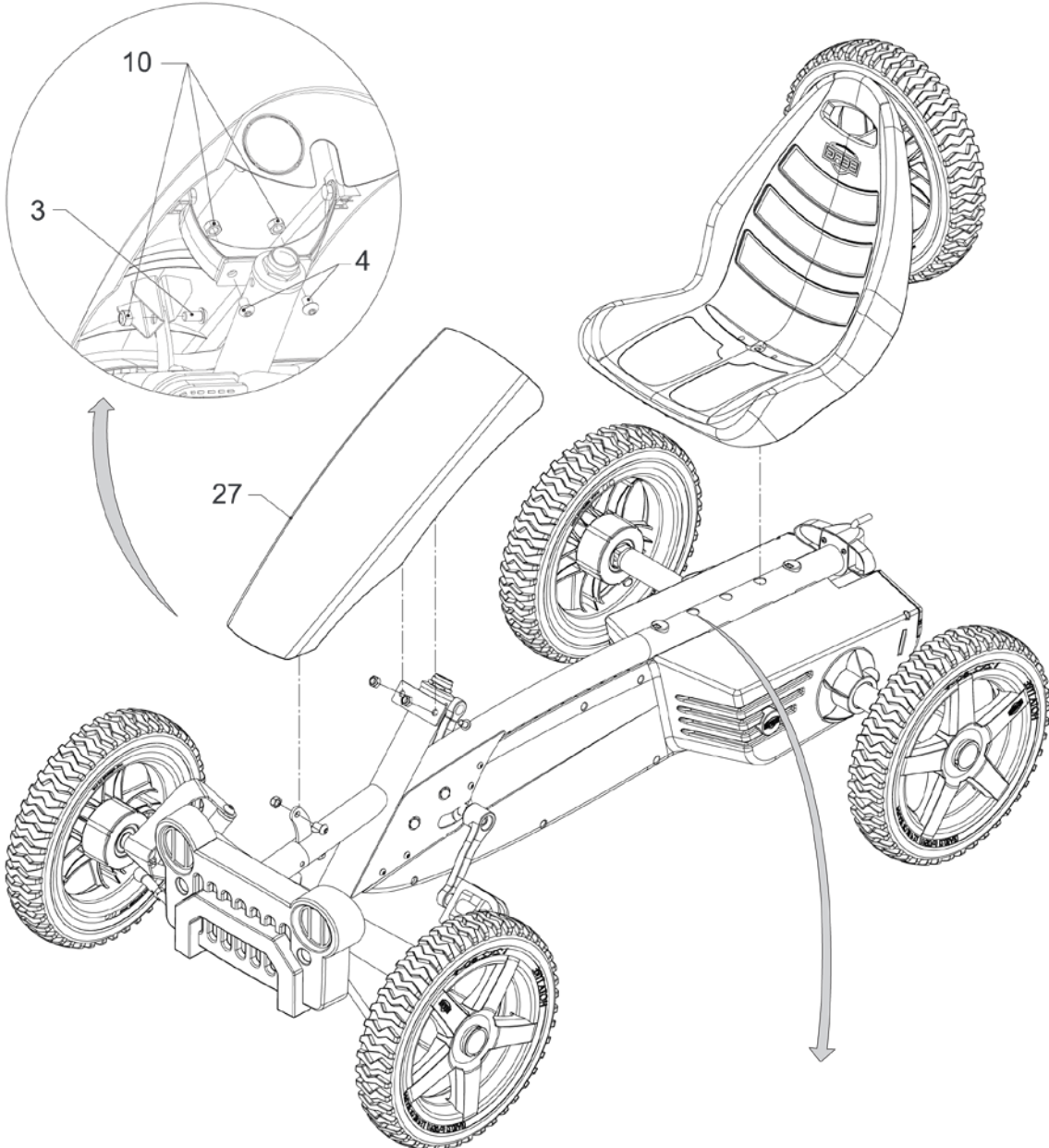

4-7

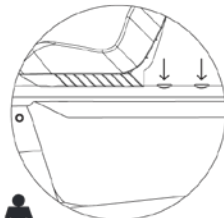

7-10

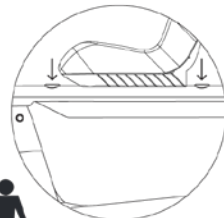

10-12

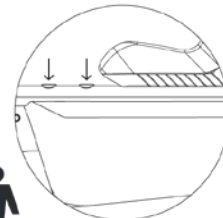

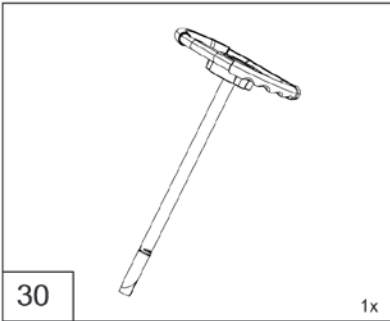

30

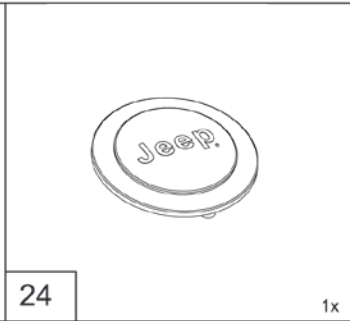

1x

24

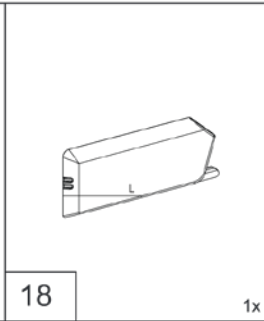

1x

18

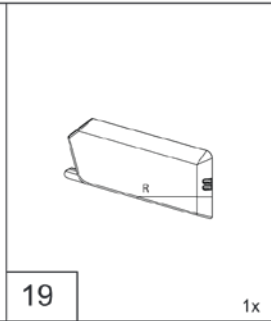

1x

19

1x

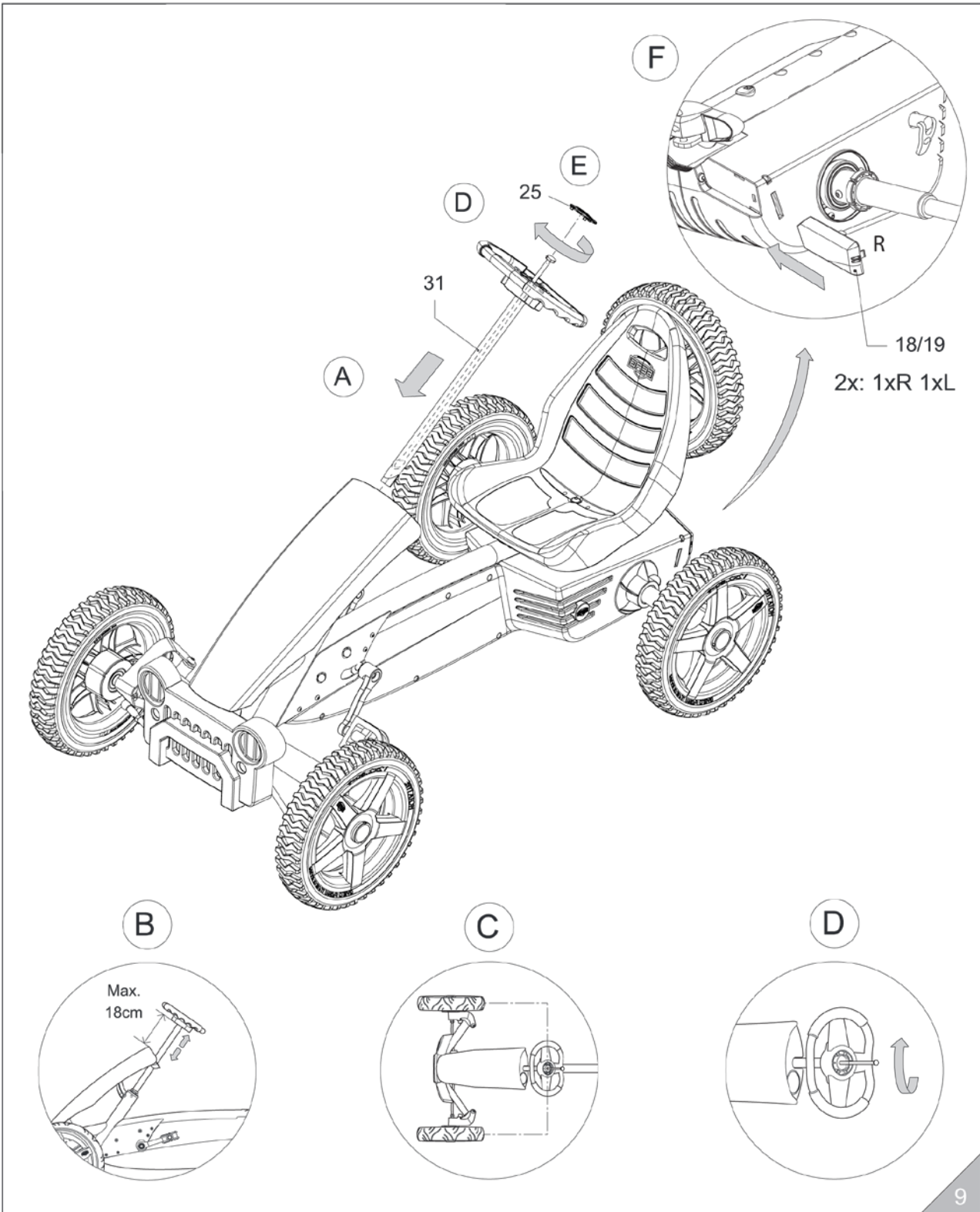

## Натяжение цепей:

### 1) Передняя цепь

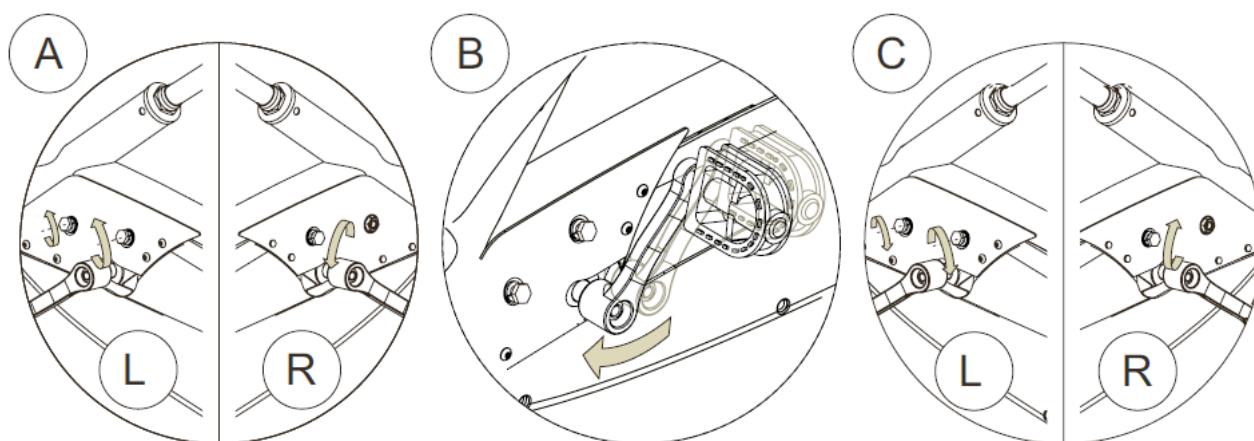

### 2) Задняя цепь

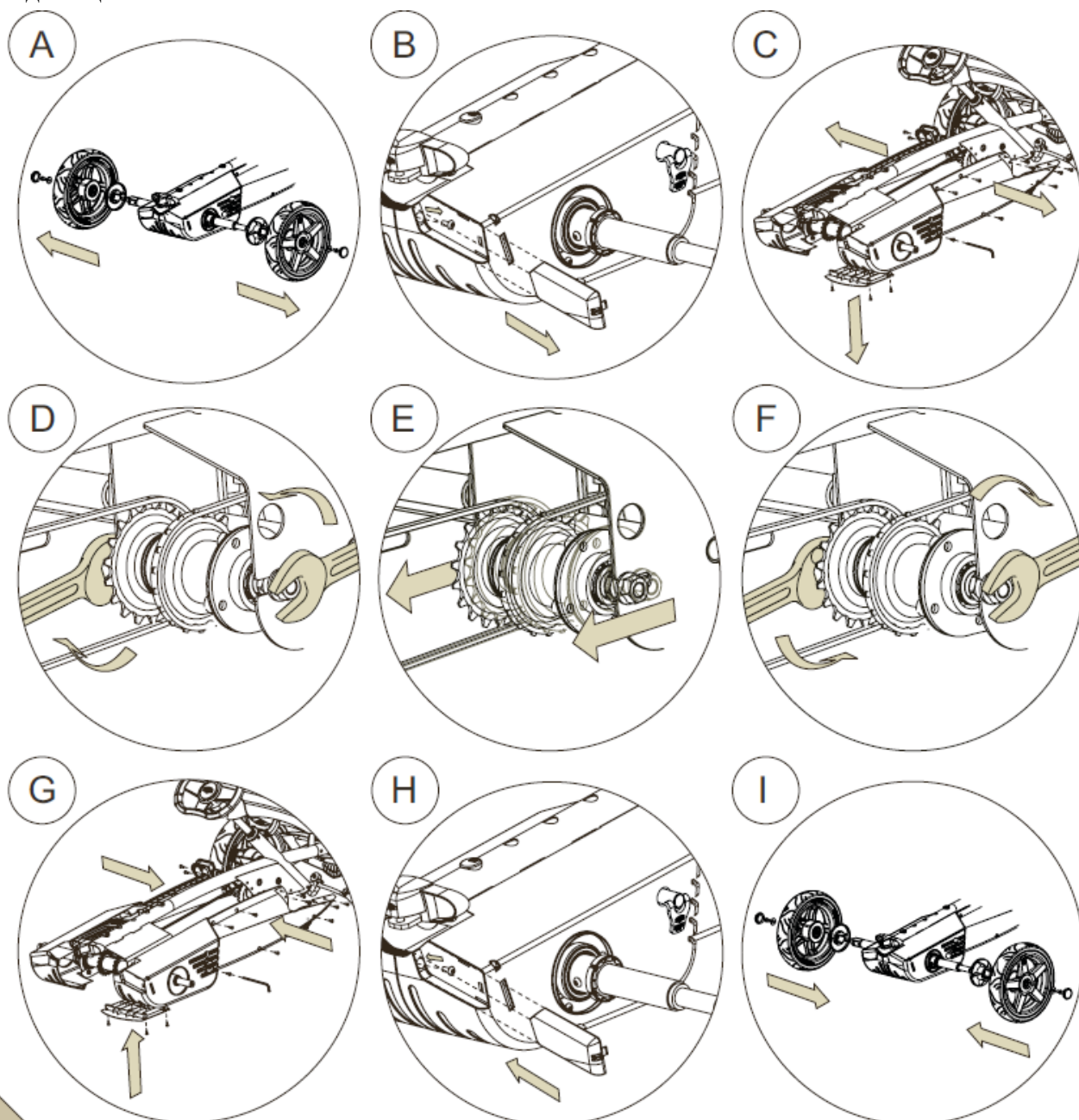

### 3)

## **Введение**

Поздравляем вас с приобретением велосипеда BERG!

BERG Toys сделают все возможное для разработки и производства надежной и безопасной продукции. Приобретая велосед BERG, вы получаете продукцию, эксплуатация которой гарантирует положительные эмоции. Велосед рассчитан на длительный срок службы при условии регулярного осуществления технического обслуживания. Необходимую информацию вы найдете в этом руководстве пользователя. Обслуживая велосед, вы получаете надежность на долгие годы эксплуатации.

Более подробную информацию и фотографии продукции BERG Toys вы найдете на сайте компании – [www.bergtoys.com](http://www.bergtoys.com). Вы также сможете поделиться с нами своим опытом использования продукции BERG. Отзывы и предложения вы можете отправить на [info@bergtoys.com](mailto:info@bergtoys.com). Компания BERG Toys будет благодарна за предложения по улучшению качества конструкции и ваше мнение по другим вопросам.

Постоянно совершенствуя продукцию, компания BERG оставляет за собой право вносить изменения в конструкцию велоседов без предварительного уведомления.

## **Содержание**

### **1. Руководство по использованию**

1. Правила пользования
2. Аксессуары

### **2. Техническое обслуживание**

3. Технический осмотр
4. Техническое обслуживание
  - 4.1 Рама
    - 4.2 Колеса / шины
  - 4.3 Рулевое управление
  - 4.4 Привод
    - 4.4.1. Цепь
    - 4.4.2. Регулировка каретки при эксплуатации нового велосипеда
  - 4.5. Пластмассовые детали

### **3. Гарантия**

5. Гарантийный срок
6. Гарантийные случаи

## 1. Руководство по использованию

### 1. Правила пользования

● Прежде чем начать использование велосипеда, убедитесь, что велосипед находится в исправном состоянии, все элементы функционируют правильно.

● Дети (до 12 лет) могут использовать велосипед только под наблюдением взрослых.

● Велосипед не может использоваться на дорогах общего пользования. Регулируйте свою скорость в зависимости от ситуации. Если вы едете поперек наклонной поверхности (а не вверх или вниз), возникает риск опрокидывания велосипеда. При спуске скорость может значительно увеличиться. Не забывайте, это означает, что тормозной путь будет больше!

● Не предпринимайте никаких резких поворотов на высоких скоростях, так как возникает риск опрокидывания велосипеда.

● Всегда обращайтесь внимание на окружающую местность.

● Не ездите назад на высокой скорости, в этом случае вы можете потерять контроль над управлением.

● Никогда не садитесь за руль велосипеда, если вы находитесь под действием алкогольных напитков, наркотических или лекарственных средств, которые могут негативно повлиять на вашу реакцию и внимательность.

● Столкновения или другие трюки увеличивают вероятность получения травмы или повреждения велосипеда. Компания BERG Toys не несет ответственности за повреждения, полученные в ходе подобного рода действий.

● Всегда тормозите при помощи педалей. Ни в коем случае не пытайтесь остановить велосипед при помощи ног!

● Не ставьте посторонние предметы на рулевое управление или рядом с ним.

● Остерегайтесь свободно висящих частей одежды, таких как шарфы или шнурки. Они могут запутаться в движущихся частях велосипеда, что, в свою очередь, может привести к несчастным случаям.

● Избегайте любых контактов с колесами при поездке на велосипеде.

● В инструкции к каждому велосипеду перечислены основные принципы, касающиеся возрастных категорий. Водитель или владелец велосипеда должен контролировать правильность настроек (пространство для ног, высоту сиденья, расстояние до руля и тормоза, и т.д.) самостоятельно.

● Перед каждой поездкой отрегулируйте сиденье и рулевое управление таким образом, чтобы они находились в правильном положении относительно педалей, чтобы гарантировать безопасность использования велосипеда.

● Не садитесь за руль и не вставайте с велосипеда во время движения.

● Не перегружайте велосипед.

● Никогда не ездите на велосипеде в темное время суток без освещения.

● Если защитный кожух был снят на время технического обслуживания, не забудьте обязательно закрепить его на место, прежде чем снова начать использовать велосипед.

● Во время парковки убедитесь в том, что велосипед не скатывается, зафиксируйте велосипед, повернув рулевое управление влево или вправо.

### 2. Аксессуары

На велосипедах BERG могут быть использованы только оригинальные аксессуары. BERG Toys предоставляет широкий выбор аксессуаров, которыми вы можете полностью оснастить велосипед исходя из собственных пожеланий. Информацию об аксессуарах вы можете найти на сайте [www.newhorizons.ru](http://www.newhorizons.ru)

## **2. Техническое обслуживание**

Для поддержания долговечности эксплуатации автомобиля необходимо техническое обслуживание. В этой главе перечислены основные принципы обслуживания велосипеда.

### **3. Технический осмотр**

#### *Ежедневно*

- Проверяйте шины на наличие повреждений, трещин, проколов. Отремонтируйте или замените их в случае необходимости
- Проверьте давление в шинах

#### *Ежемесячно*

- Протирайте велосипед от пыли и грязи
- Проверяйте места соединения гаек и болтов, затяните их в случае необходимости
- Проверьте раму на наличие каких-либо трещин или повреждений
- Смажьте движущиеся части силиконовой смазкой
- Проверьте натяжение цепи и подтяните цепь в случае необходимости
- Очистите цепь и нанесите смазку.

#### *Ежегодно*

- Проверяйте пластиковые детали на наличие повреждений и замените их в случае необходимости

### **4. Техническое обслуживание**

#### **4.1 Рама**

Рама покрыта краской порошковым напылением. Для предотвращения коррозии раму необходимо регулярно протирать. Если вы хотите покрыть раму защитной смазкой, используйте вещества, не содержащие свободные кислоты. Поврежденные участки ЛКП рамы должны быть снова покрыты краской.

#### **4.2. Колеса / шины**

Колеса оснащены подшипниками. Регулярно проверяйте диски и шины на наличие каких-либо повреждений (например, порезы, трещины или вздутие). Будьте осторожны: поврежденные диски и шины могут привести к аварии! Необходимое давление указано на внешней стороне шины. При соблюдении инструкции в отношении давления в шинах, велосипед будет легко управляться. Если давление слишком низкое, шины будут быстрее сдуваться и быстрее изнашиваться. Если давление в шине слишком высокое, шина может выйти за пределы обода, что может привести к опасным ситуациям. Помните, что при ярком солнечном свете и при высокой

температуре давление в шинах увеличивается! Шины не должны соприкасаться смазкой или топливом. Убедитесь, что ниппели всегда закрыты крышкой.

### **4.3. Рулевое управление**

Механизм рулевого управления должен ежемесячно проверяться для:

- предупреждения поломки, износа или повреждения рулевого управления.
- затяжки всех гаек и болтов.

### **4.4 Привод**

#### **4.4.1 Цепь**

Веломобиль оснащен приводным механизмом с двумя цепями. Убедитесь, что цепидостаточно смазаны маслом и обеспечивают свободный ход. Если цепь натянута слишком туго, будет трудно крутить педали, к тому же, цепи и звездочки будут быстрее изнашиваться. Если цепь натянута недостаточно, то она может слететь со звездочки и повредить кожух. Когда нужно натянуть обе цепи, всегда начинайте с короткой/задней цепи. Для того, чтобы натянуть заднюю цепь:

- Снимите защитный кожух и ослабьте гайки привода.
- Натяните цепь, крутя привод вперед. Убедитесь в том, что привод остается параллельно задней оси.
- Снова затяните гайки привода.
- Цепь натянута правильно, если при нажатии провисание в середине будет равно примерно 6 мм.

Натяжение передней цепи:

- Ослабьте болты на нижней части рамы.
- Натяните цепь, двигая педальный узел.
- Снова затяните болты.
- Цепь натянута правильно, если при нажатии провисание в середине будет равно примерно 10.

#### **4.4.2 Регулировка каретки при эксплуатации нового велосипеда**

После использования велосипеда в течение нескольких дней (интенсивного использования) или двух недель (умеренного использования), болты крепления, на которое крепятся левая и правая педали должны быть снова протянуты. Обратите внимание, что они должны быть затянуты вручную, то есть максимальным усилием 30 Nm. Вы можете обратиться к дилеру за разъяснениями. (Считается нормой, если после короткого периода использования, из-за нагрузки на педали, узел будет иметь небольшой люфт и должен быть затянут снова). Если не придать этому значения, механизм может разболтаться, что в свою очередь может привести к повреждениям всего механизма. Этого можно избежать, затянув болты снова.

### **2.2.5. Пластмассовые детали**

Пластмассовые детали должны регулярно проверяться на наличие повреждений и поломок. В случае поломки вы должны немедленно заменить поврежденные части, оригинальными деталями, для того, чтобы гарантировать безопасность пользователя.

### **3. Гарантия**

### **5. Гарантийный срок**

Владелец велосипеда BERG получает следующие гарантии:

- Гарантия на раму действует в течение 2-х лет с даты покупки
- Гарантия на детали действует в течение 12 месяцев с даты покупки велосипеда.
- Гарантия не распространяется на запчасти, подверженные механическому износу, такие как: цепи, шины, парковочный тормоз.

### **6. Гарантийные случаи**

При гарантийном случае владелец велосипеда может обратиться к продавцу, предоставив документы, свидетельствующие о покупке. Гарантия распространяется только на некачественные материалы либо на дефекты конструкции частей или всего оборудования.

Гарантия не распространяется, если:

- Оборудование неправильно или небрежно использовалось.
- Оборудование использовалось не в соответствии с его назначением.
- Сборка и обслуживание оборудования осуществлялась не в соответствии с инструкцией пользователя.
- Технический ремонт оборудования осуществлялся непрофессионально.
- Осуществлялась замена запчастей, которые не соответствуют техническим характеристикам оборудования или были неправильно установлены.
- Использовались неоригинальные запчасти, не относящиеся к официальной продукции BERG.
- Износ оборудования возник в результате климатических воздействий (ржавчина или нормальный износ лакокрасочного покрытия).
- Оборудование использовалось в коммерческих целях или в любой другой форме при использовании неопределенного количества лиц.

Ни при каких обстоятельствах производитель не несет ответственности за повреждения оборудования или его частей в результате:

- Неправильной регулировки/настройки рулевого управления, рулевого механизма, цепи, шин и привода.
- Проверки и замены деталей, таких как цепи и шины, не в установленные сроки.

В течение гарантийного срока все материальные или конструктивные недостатки после рассмотрения дилером будут отремонтированы или заменены.

Владелец оборудования может претендовать на гарантийный ремонт, предоставив дилеру подробную информацию с фотографиями или само оборудование.

Владелец оборудования, обращаясь за гарантийным ремонтом, должен предоставить дилеру гарантийный сертификат (полностью заполненный) и оригинальные документы, свидетельствующие о покупке. Если продавец оборудования по каким-либо причинам недоступен



– обратитесь в ближайшее представительство BERGToys. Если обращение не является гарантийным случаем, то все расходы несет владелец оборудования.

Гарантия не распространяется на третьих лиц.